L 8168 - 7 - 12,00 F XX

DOCTEUR STRANGE

DÉFI MALÉFIQUE

SCÉNARIO : CHRIS CLAREMONT
DESSINS : GENE COLAN

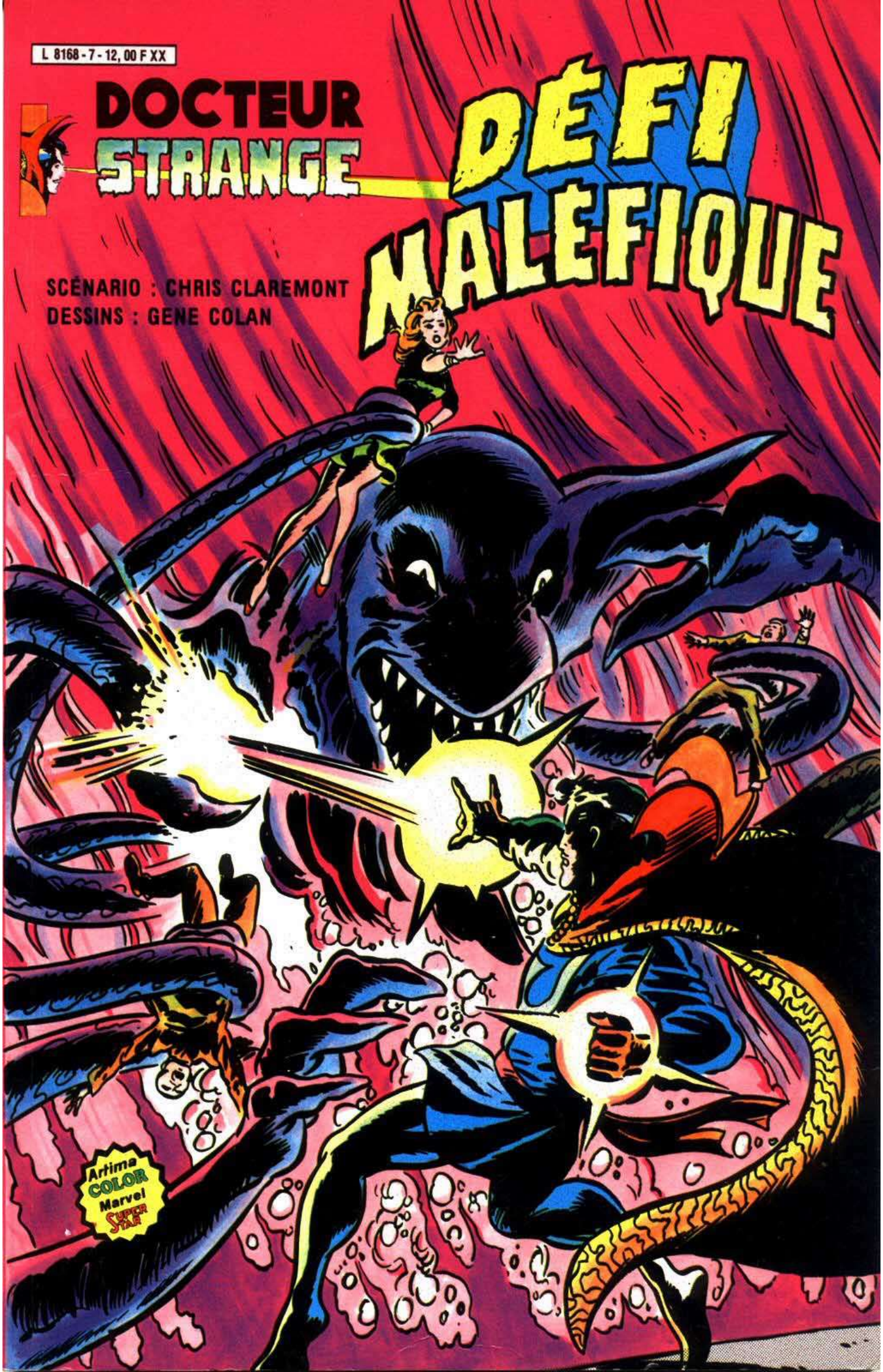

Avec ses 96 pages et sa fantastique présentation de plus de 300 albums couleurs, il est l'ouvrage de base de tout amateur éclairé de B. D. ! C'EST LE CATALOGUE ARÉDIT ! Vous pouvez vous le procurer contre 5, 40 F en timbres poste.

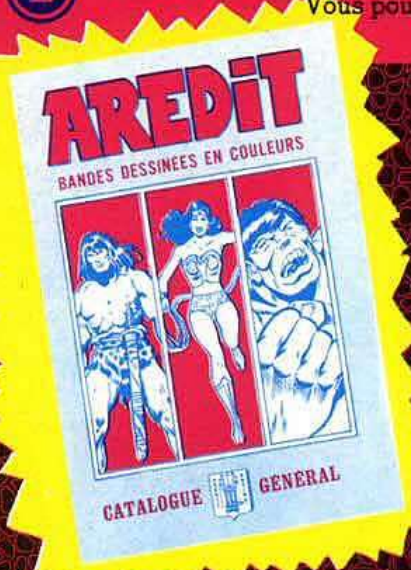

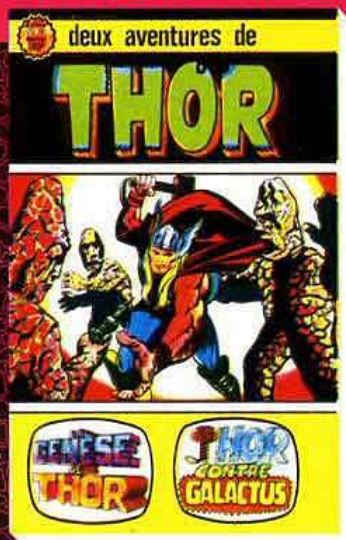

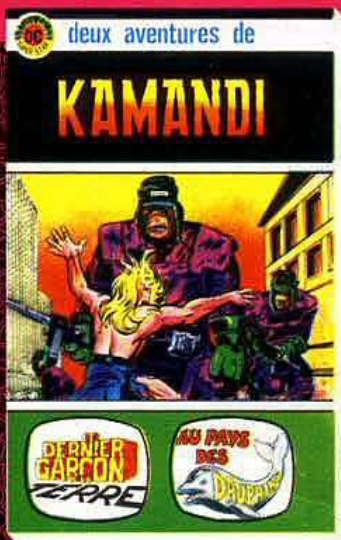

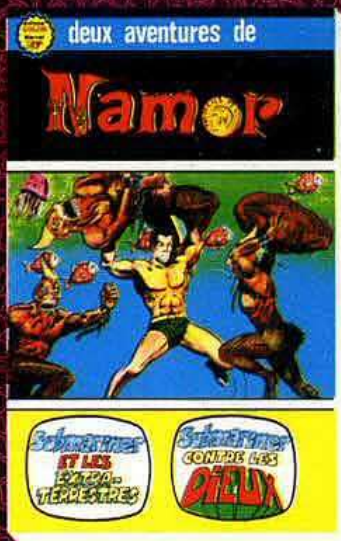

Voici les « grands » de la B. D. américaine : retrouvez leurs aventures passées, leur lutte quotidienne, leurs actes de bravoure, leur héroïsme légendaire !

EN VENTE CHEZ VOTRE FOURNISSEUR !

Une prestigieuse collection d'albums de luxe qui vous est offerte dans une présentation nouvelle et sans égale ! 128 pages de récits homériques ! Un univers défiant l'imagination devant figurer à tout prix dans votre bibliothèque !

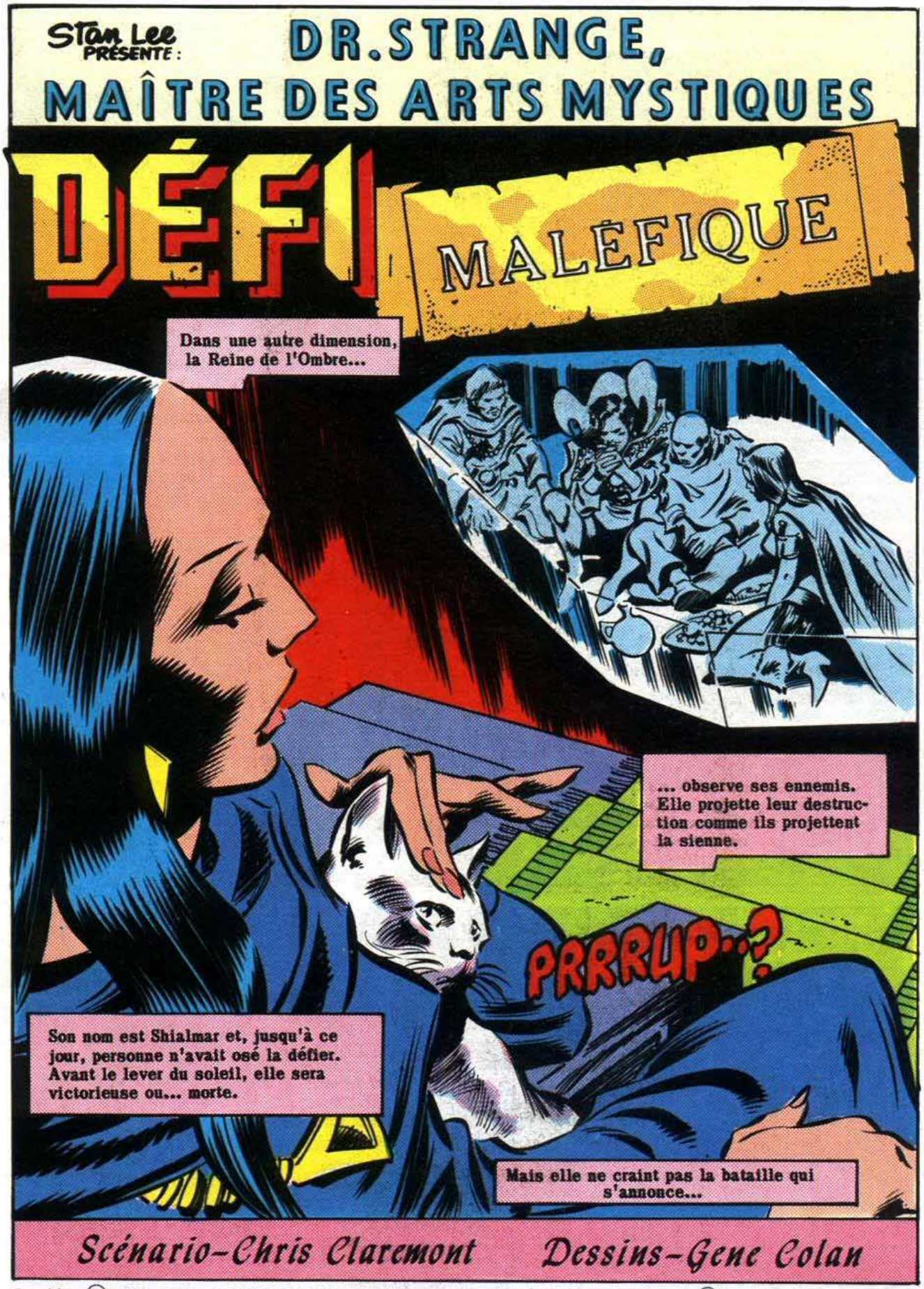

Copyrights © 1980 - 1981 par MARVEL COMICS GROUP. (département de Cadence Industries Corp). Copyright © 6 - 1983 par ARÉDIT, tous droits réservés. Les personnages inclus dans cette édition et leurs caractères distinctifs sont la propriété de Marvel Comics Group.
ARÉDIT 59200 TOURCOING - Dépôt légal : 6 - 1983 - Imprimé en Italie par PERISSI Vignate Milan.

Ils se croient en sécurité, cachés à ma vue, et à ma colère, mais ils se trompent.
Je me joue d'eux !
Mais je ne peux être trop confiante.
Ma vie est en jeu, et ce sont de formidables adversaires.

Wong... descendant d'un homme que j'ai aimé, lui n'est qu'un serviteur.
Involontairement, il m'a conduite à mon ennemi juré...

« ... Bayan, dit le Renard Argenté, dernier descendant des rois magiciens. »
« Malheureusement, mes agents ont mal exécuté la mission... »

« Ils ont aussi capturé Cléa, une médiocre sorcière, disciple et amante du... »

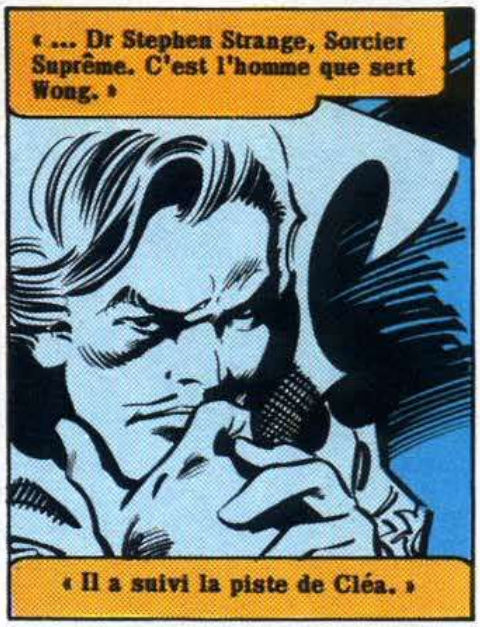
« ... Dr Stephen Strange, Sorcier Suprême. C'est l'homme que sert Wong. »
« Il a suivi la piste de Cléa. »

Puis il s'est allié au Renard Argenté. Ensemble, ils espèrent trouver un moyen de me détruire afin de rendre le trône à Bayan.
Mais en vain !
Quand j'en aurai fini avec eux, la mort leur semblera douce.
Pour plus de détails, voir : « LA REINE DE L'OMBRE ».
La Reine de l'Ombre éclate de rire...
... et, les yeux brillants de haine, elle disparaît.

Ignorantes du danger, les armées de Renard Argenté se préparent à la guerre.

Tous savent que leurs chances sont minces. Mais tous s'en moquent.

La mort est préférable à l'esclavage sous le règne de Shialmar.

Dans la tente de Bayan, tous fixent Wong...

... qui conte l'histoire tragique...

... de son ancêtre, un homme qui ne voulait que le bien et qui déchaîna le mal.

C'était Kan.

Il était moine...

« ... mais aussi guerrier quand il le fallait. Il trouva, dans un temple en ruine, un grand miroir d'ébène encadrant un cristal noir. Il fut aspiré par ce miroir jusqu'à cette Terre d'une autre dimension. »

Quel est cet endroit ?

Qui êtes-vous ?

Tiens ta langue, prêtre. Sinon...

Laisse-moi répondre, Vung.

Je suis Jehan, prince de Sirik. Et voici ma sœur, la princesse Shialmar. Nous t'avons amené ici à cause...

... de tes capacités de guerrier.

Sirik est fermement implanté parmi les jeunes royaumes, une confédération d'états unis contre l'oppression des rois magiciens.
Mais nous voulons nous gouverner nous-mêmes !
Nous voulons être libres !

Les personnes présentes applaudissent.
« Le fier discours de Jehan avait réchauffé le sang de tous les assistants. »

«Mais mon ancêtre aurait... »
« ... fait n'importe quoi pour éviter la guerre. »
En quoi pourrais-je vous aider ?

Bien que Jehan soit brave et intelligent, il ne connaît que peu la guerre. Il n'a pas tes connaissances et ton expérience, prêtre.
Un guerrier suprême prendra la tête de notre lutte.
Toi, Kan !

Je ne lui fais pas confiance.
Tu dis que ton monde est un monde de paix, prince Jehan. Ces rois magiciens ne sont donc pas si terribles...

Leur paix est celle de l'éternelle servitude. Nous devons être libres de forger notre propre destin !
Tu as été choisi, Kan.
Oserais-tu refuser ?

Et...
Tu n'es toujours pas convaincu, Kan.
Tu défends bien cette cause, Shialmar.
De plus, ta beauté me touche jusqu'à l'âme.

Jehan voit dans la guerre une aventure excitante et noble.

Non !
La guerre est cruelle !
Un arrangement serait préférable.

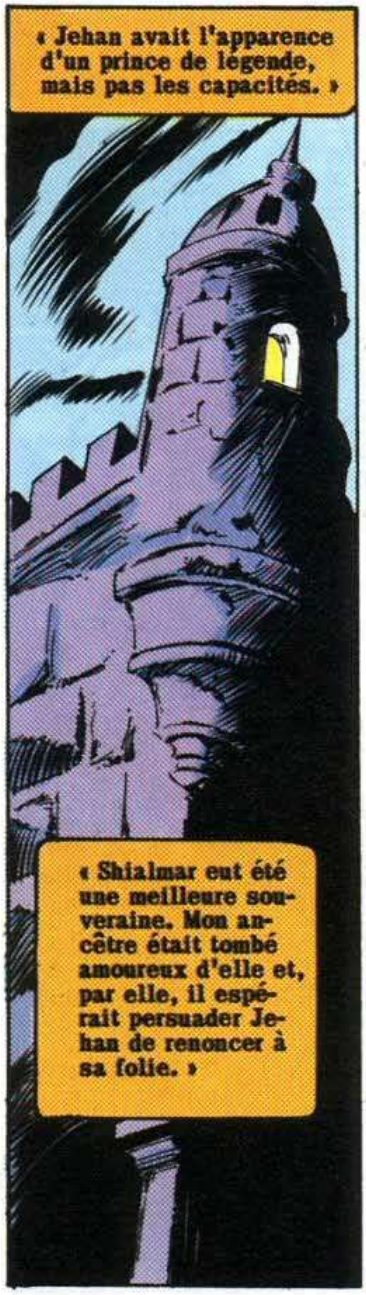
« Jehan avait l'apparence d'un prince de légende, mais pas les capacités. »
« Shialmar eut été une meilleure souveraine. Mon ancêtre était tombé amoureux d'elle et, par elle, il espérait persuader Jehan de renoncer à sa folie. »

« Mais Vung, le sorcier, tissait déjà... »
« ... sa trame malfaisante. »
Entendez-moi, Seigneurs de Mabohara...
« Par son sortilège... »

SSSRRRRR!
« ... Vung demandait au démon... »

L'homme et la femme sur le rempart...
Tue-les !

« C'était une mise à l'épreuve. Si Kan était bien le guerrier suprême, il vaincrait sans peine le démon. Sinon, lui et Shialmar mourraient. »
J'ai l'impression de te connaître...
J'éprouve la même chose, princesse. Je...
... depuis toujours.
Héé, cette ombre...

Sang de mes ancêtres !
Un Kyrii !
Le démon des rois magiciens !

Il a déjà tué mes parents !
Aide-moi, Kan !
Ces ailes frappent... comme des béliers !
Oh non, le monstre s'envole, emportant Shialmar ! Je vais...
Unnngghh !
...lancer mon shuriken.

Il est en argent sacré. Ce métal précieux est fatal à ces...
... démons !
« Et, d'un geste. . . »

« ... adroit... »
Il se dissipe !
Je tombe !
Rassure-toi, Shialmar, je suis là !
Kan !
Oh, merci !

Les rois magiciens auraient donc fait tuer tes parents ?
Vung l'a dit.
Ce sont des êtres diaboliques.

J'ai eu la preuve...
... de leur malfaisance. Je prendrai la tête...
... des armées !
« Vung avait entendu ces paroles et il riait triomphalement. »

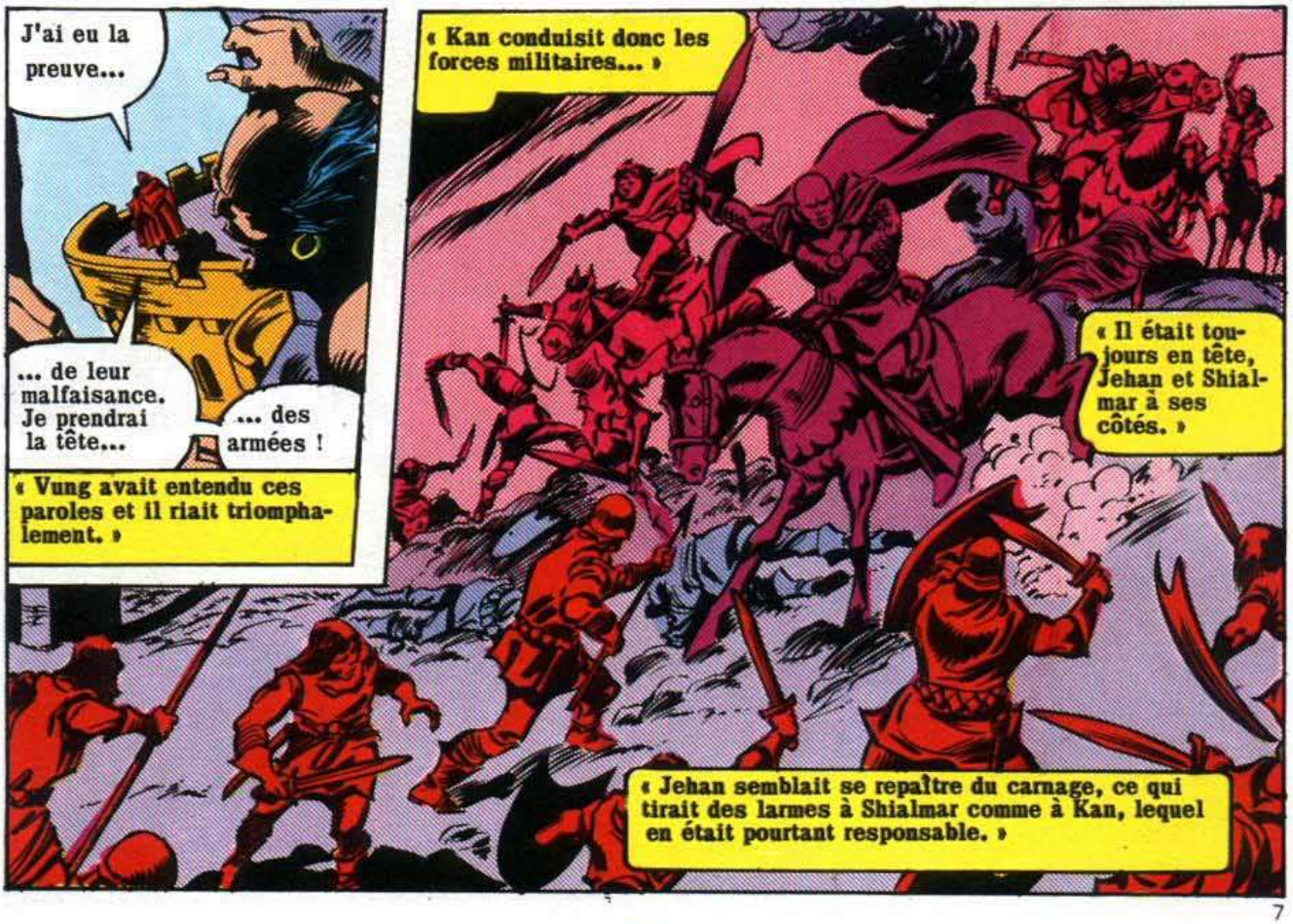
« Kan conduisit donc les forces militaires... »
« Il était toujours en tête, Jehan et Shialmar à ses côtés. »
« Jehan semblait se repaître du carnage, ce qui tirait des larmes à Shialmar comme à Kan, lequel en était pourtant responsable. »

« Finalement, la guerre atteignit Majaedong, refuge des rois magiciens. »

« Ils refusèrent de se rendre. Le massacre commença. »

« Quand ce fut fini, les flammes couvraient l'horizon. »

Qu'ai-je fait ?

Oh, que les dieux me pardonnent, mais quelle cause vaut de telles destructions ? Quel adversaire mérite de finir ainsi ?

Kan ?

Comment te sens-tu, mon amour ?

Bien. Et toi ?

Je suis triste à l'idée d'avoir provoqué... ceci.

Tous sont morts !

Des hommes, des femmes, des enfants, morts sans jamais crier. Quel courage !

Vung, tu...

... parais joyeux !

Oui, car grâce à toi, je vais remporter la victoire ultime !

Maintenant que tu as exterminé les rois magiciens...

... je vais te détruire !

Amour... prends gaaarrr...!

... au nom de mes maîtres les N'Garai !

« Kan se réveilla dans la salle du trône... »

« Jehan et Shialmar s'y trouvaient, eux aussi prisonniers. »

Mon plan a réussi. Les rois magiciens étaient un obstacle à mon ambition. Tu les as détruits.

Vung ! Si j'étais libre...

Tout est prêt, mes maîtres démoniaques ont été appelés. Vous leur serez sacrifiés !

Mon poignard te donnera bientôt la liberté pour l'éternité !

Et je règnerai sur ce monde en leur nom !

Prête, princesse ?

Ecoutez-moi, ô Terribles ! Je vous offre mon âme !

Je suis à vous pour toujours !

Quoi ? Non !

Ne l'écoutez pas, ô Terribles !

Je vous ai servis... Gnngh !

« Le sorcier fut violemment écarté. »

« Kan supplia Shialmar de revenir sur son offre. »

« Mais il était trop tard. »

« De véritables ténèbres s'étendirent, un froid surnaturel glaça les âmes. »

Le N'Garai !

Non, Maîtres ! Non !

« Et bientôt... »

«... Shialmar... »

« ... devint la Reine de l'Ombre. »

« Mais Vung n'était pas décidé à renoncer à son pouvoir sans se battre. Il frappa de toute sa puissance... »

« Cela lui coûta la vie. »

AAHHHR!

Moi aussi...

...j'ai le choix ?

Les N'Garai exigent la vie...

... et l'âme de celui que j'aime. Quant à toi, frère...

Je regrette !

Non, oh non !

Pourquoi, Shialmar ?

Pourquoi ?

Pour une émotion que je n'éprouve plus !

POOF!

Je ne veux pas que tu souffres.

Adieu, Kan.

Shialmar, non !

Ne me renvoie pas !

« Mais ses supplications restèrent sans réponse. »

Kan garda le Miroir Noir, mais la porte dimensionnelle ne s'ouvrit plus jamais.
Il redevint donc prêtre.
Tous les fils aînés de sa lignée servent...
Uhrrr !
... les forces du bien afin de réparer...
... le terrible péché de Kan.
Mon père, Hamir l'ermite...
... servit l'Ancien...
Moi je sers le Dr Strange.
Et un jour, mon fils servira...
Hé !

Tu n'auras jamais de fils...
... car tu vas mourir !
Qui... ?
Shialmar !
La Reine de l'Ombre !
Salut à toi, Renard Argenté.
Et salut aussi à toi, Stephen Strange !

J'aimerais bavarder...
... mais je suis pressée !

Les Cristaux de Cyndriarr !
En arrière, Renard !
J'ai formé le Bouclier des Séraphins juste à temps ! Les cristaux sont puissants et mortels. Pourtant...
... Shialmar les conjure sans effort.

C'est mon combat, mage !
Non !
Tu ne peux vaincre seul la Reine de l'Ombre. Même ensemble...
... ce sera difficile !

Voici ton adversaire, Renard Argenté.

... mais sous une forme inhumaine.
Le sortilège de Shialmar redonne à l'officier qu'elle a tué un semblant de vie...
Debout !
Tue-les tous !

Cependant...

J'ai blessé la vanité du Renard Argenté, mais tant pis. Shialmar est une adversaire dangereuse ! Je ne connais pas les limites, s'il y en a, que les N'Garai ont imposées à ses pouvoirs mystiques !

J'en sais beaucoup moins sur elle qu'elle n'en sait sur moi. Peut-elle voler naturellement ou lui faut-il une aide comparable à celle de mon manteau de Lévitation ?

L'ignorer peut m'être fatal. Je dois être méfiant.

Le duel commence, engagé d'abord par Shialmar.
Elle ne feinte pas et frappe tout de suite avec toutes ses forces.
J'ai entendu parler de ces Dagues de Daveroth.
Heureusement, je connais le contre-sortilège !
Par les Vents de Watoomb, que ces dards mystiques s'éteignent et que leurs feux soient noyés !
J'avais prévu cela !
La vague se transforme en tourbillon qui m'aspire. La traction est trop forte ! Je ne peux résister !
J'espérais mieux de toi.
Elle retourne contre moi mon contre-sortilège, faisant naître une vague de fond !
Je dois lancer rapidement un sortilège !

Au même moment, au sol . . .
Comment combattre ces créatures, Maîtresse Cléa ? Leur simple contact change leurs victimes en gargouilles !
Ce bâton de guerre improvisé ne les retiendra pas longtemps !
Shialmar ne nous vaincra pas si facilement.
Mes pouvoirs sont sans effet sur ces gargouilles, mais je peux...
... affecter la terre sous elles !
Ce faisant, je combats et je tue mes amis, mes guerriers ! Tu paieras pour cela...
... Reine de l'Ombre !
Par le mal que j'abhorre...
... que mes ennemis affrontent les anneaux de Raggadorr.
En voilà deux de moins. Mais l'armée de Renard Argenté est immense !
Notre sort dépend de Stephen.

Je suis libre !
Grâce à mon manteau.
Sous moi, Cléa, Wong et le Renard Argenté sont en mauvaise posture.
Bien joué, Dr Strange !
Voyons si ta chance se poursuit !
Je me suis laissé distraire par mes camarades !
Elle conjure les Flammes de la Faltine !
Je ne fais que parer ses attaques !
Tant que je serai sur la défensive, Shialmar aura l'avantage.
Toute erreur peut être fatale.
Je suis trop occupé à la contrer pour pouvoir l'attaquer.
Ses pouvoirs sont plus grands que les miens, et de loin.
De plus, elle n'a pas de scrupules à tuer !

Je dois faire appel aux Vents de Watoomb...

... pour éteindre les Flammes de la Faltine conjurée par la Reine de l'Ombre.

Mais elle ne l'a pas fait par cupidité. Elle voulait sauver Kan.

Shialmar était une fille douce et aimante avant de livrer son âme au N'Garai en échange de pouvoirs mystiques.

La Reine de l'Ombre est irrémédiablement malfaisante. Elle a pourtant été créée par un acte d'amour. S'il reste en elle une fraction de la princesse que je peux atteindre, je pourrai peut-être séparer sa partie mauvaise de la bonne.

Il me faut pour cela la prendre par surprise. Si j'échoue, nous mourrons tous !

Et, tandis que Strange se prépare à l'épreuve...

Mon bras !

La gargouille l'a saisi !

Démons de Denak... Non !

Les précédentes transformations étaient instantanées. Celle de Cléa...

... est bizarrement lente !

Son compagnon vole à son aide.

Arrière, monstre !

Fuyez, maîtresse !

Le bâton de Wong ne ralentit même pas ces démons.

Je dois intervenir.

Manipulant les éléments, Renard Argenté crée un irrésistible ouragan qui emporte les gargouilles hors de la tente sans le toucher, lui ou ses amis.

Mon bras redevient normal !

Sans doute le sortilège de la Reine de l'Ombre a-t-il été amoindri par le fait que je ne suis pas de ce monde.

Cléa ne voit pas Wong tituber hors de la tente.

Une des gargouilles... m'a blessé...

Quoi ? La Reine de l'Ombre... frappant mon maître ! Elle se croit invincible !

Pourtant...

Au nom de mon ancêtre, je dois...

... essayer...

Malheureusement, Wong. . .

... vise mal.

Une flèche ! Qui ose... ?

TOI ! !

Arrrgghh !

Etonnamment, la décharge magique de Shialmar manque également sa cible.
Wong est vivant.
... mais elle hésite et...
Elle est prête à donner le coup de grâce à Wong, le jumeau de l'homme qu'elle a jadis aimé...
Shialmar !
Quoi ?!
Que celle qui mourut un jour par amour et pour la vie...
... soit libre !
Son cri est terrible, mais pas plus...
... que celui de Strange.
Il a aspiré en lui-même tout le mal, toute la puissance démoniaque accordés un jour par le N'Garai.
Un moment, il brille plus que le soleil, puis, quand cette lumière malsaine s'éteint, le Dr Strange...
... tombe...
... dans un ciel d'encre !
Quand lui et son ennemie percutent le sol, les éclairs illuminent la nuit et déchirent le ciel comme si la nature même pleurait la perte de deux de ses enfants les plus forts.
Le tonnerre qui suit paraît la fin du monde.

A ce même instant, un éclair identique zèbre le ciel au-dessus de New York...
... en une étourdissante démonstration de pyrotechnique atmosphérique qui réveille la moitié de Manhattan...
... et fait naître une terreur atavique.

Parmi ces derniers, Sara Wolfe.
Elle connaît le Dr Strange...
... et vient d'accepter d'être sa secrétaire particulière.
Oh !

Je n'ai jamais vu un pareil éclair.
Il a frappé la maison...
... de Stephen.
Je ferais bien d'appeler les pompiers.

Mais avant que la jeune femme ait bougé, les flammes écarlates qui ont couvert un instant l'édifice...
...disparaissent...

... laissant tout parfaitement intact.
Sara met longtemps à quitter la fenêtre.

Qu'est-ce que c'était ?
J'ai déjà vu la foudre tomber, mais ça n'avait rien à voir. Et puis ces flammes d'un rouge sang ! Si j'ai vu du feu, pourquoi est-ce que rien ne brûle ?
Et pourquoi cette sensation soudaine de froid glacial ? Je dois en parler à Stephen...
Cependant...

Stephen !
Unnnh !
Cléa ?

Je suis là...
... et vous êtes vivant !
J'ai absorbé... le pouvoir de Shialmar... puis je l'ai exorcisé... mais ai-je réussi ?
Que dois-je faire ?

Prenez ... l'Œil d'Agamotto... examinez-moi à sa lumière de Vérité...
Si le mal est en moi... mieux vaut la mort !

Stephen... non !
Vous ne pouvez dire cela !
Que l'Œil d'Agamotto m'aide...

... que son éclat illumine...
... votre âme.

Ainsi...
...Cléa scrute toutes les facettes de l'âme de l'être qu'elle aime. Sa première réaction...

... est un long baiser passionné que lui rend le Dr Strange. Puis ils remercient leurs compagnons.

Les gargouilles sont redevenues humaines. Les guerriers sont miraculeusement indemnes. Mais Shialmar n'a pas eu tant de chance.

Non !

Je n'ai pas voulu ceci, je ne désirais pas la mort de Shialmar !

Il faut la sauver !

Non...

... c'est mieux ainsi. Je ne trouverai vraiment la paix...

... que dans la mort.

Embrasse-moi, Kan...

Oui...

Renard Argenté, je sais que tu me hais, mais c'était aussi mon pays... Je l'aimais...

Mais j'ai aimé un homme ... plus encore.

Où que tu ailles...

... je prie pour que Kan soit près de toi.

Comme elle a dû aimer Kan...

J'espère, Stephen, que devant le même choix...

« ... mon amour pour vous serait aussi fort et mon courage aussi grand ! »

FIN

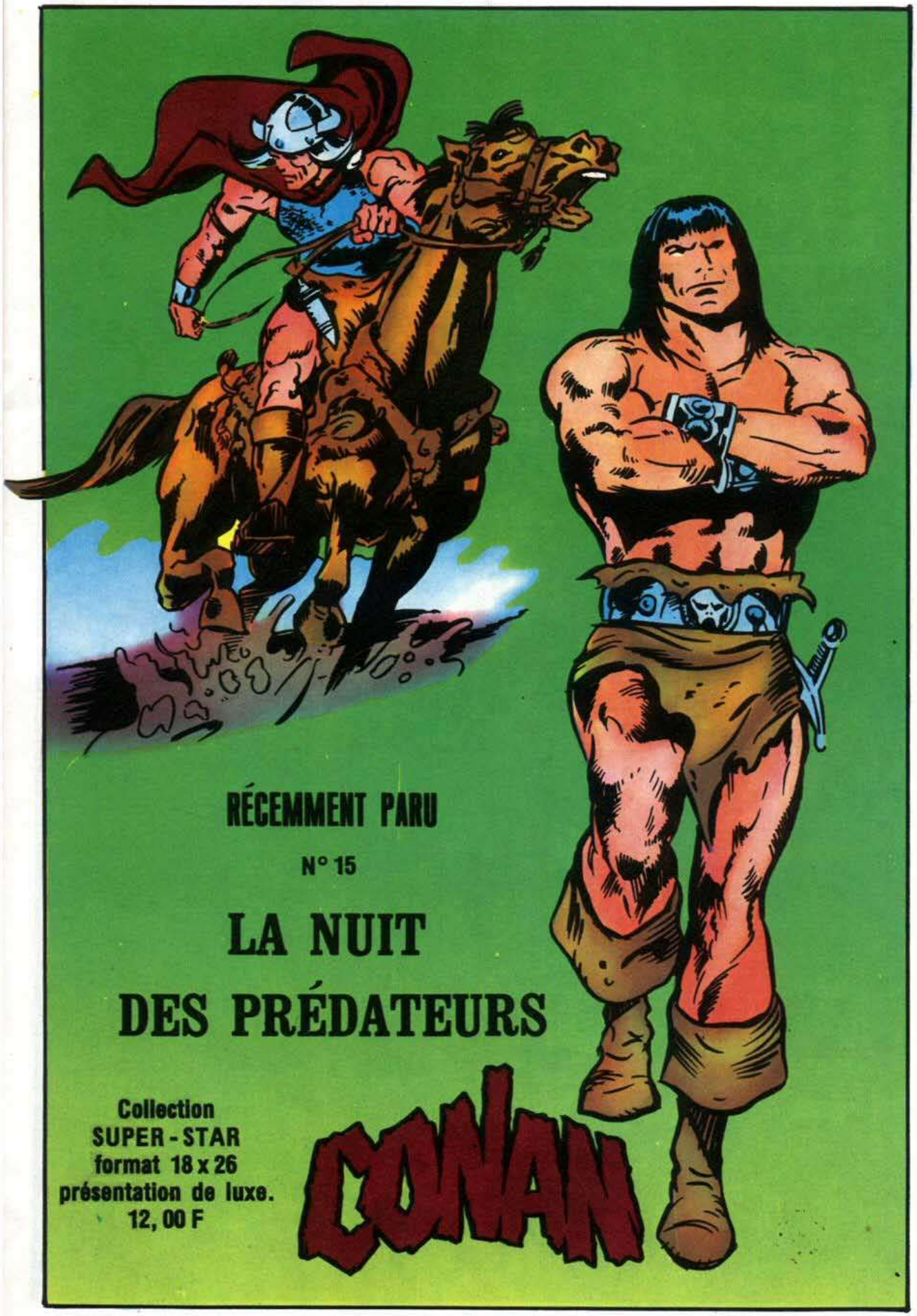
RÉCEMMENT PARU
N° 15
LA NUIT
DES PRÉDATEURS
Collection
SUPER - STAR
format 18 x 26
présentation de luxe.
12, 00 F
CONAN

LE MOTARD FANTÔME
Collection
SUPER - STAR
format 18 x 26
présentation de luxe.
12, 00 F
RECEMMENT
PARU
N° 6
LE SPECTRE
ET LE
MOTARD

Stan Lee PRÉSENTE : DR. STRANGE, MAÎTRE DES ARTS MYSTIQUES

Scénario – Chris Claremont *Dessins – Gene Colan*

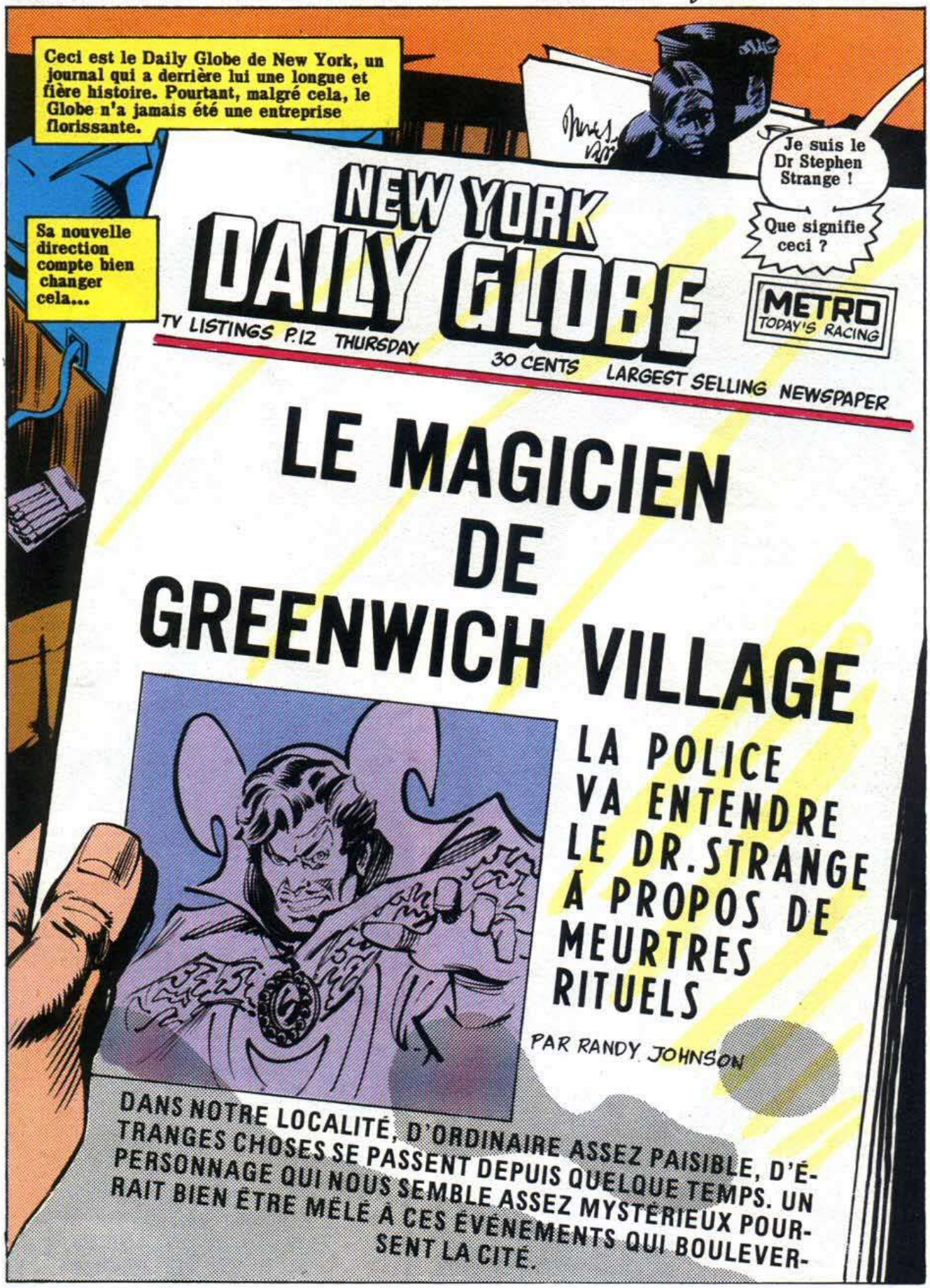

Mr Starrett, vous êtes la personne responsable de cet article diffamatoire.

Et après ?

Vous n'aimez pas l'illustration ? Moi non plus. En fait, il devait y avoir une jolie fille morte à vos pieds, mais nous avons dû la couper...

... faute de place !

Cet article est un ramassis de mensonges du début à la fin.

Ces paroles sont une déclaration de guerre.

Ceci n'est pas de nature à vous gêner !

Oui. Nous aimons la bagarre.

Tout cet article est vrai et le Globe soutiendra ses affirmations.

La police vous a bien interrogé, non ?

Comme expert...

... en arts occultes...

... pas comme assassin !

Je sais.

L'article le mentionne !

2

Vous livrez contre nous une bataille sans espoir !
Buvez, vous vous sentirez mieux.

Non, merci.
Votre journal m'a diffamé, et vous dites que je ne peux rien y faire ?
Rien.

Vous pouvez nous faire un procès. D'autres ont essayé...
...en vain !

Mais pourquoi ?
Je ne vous ai rien fait. Pourquoi voulez-vous m'empoisonner la vie ?
Ca n'a rien de personnel. Vous êtes un homme mystérieux... Le rêve pour faire monter un tirage en flèche !
Et encore ! Attendez de voir l'édition de demain !

Encore ?
O...oui.
Une série sur la vie de Stephen Strange.
Son... son regard... me fait peur...

Je vous préviens, Mr Starrett. Ma vie est comme la boîte de Pandore... il vaut mieux la laisser fermée.
Est-ce une menace ?
Un avertissement... sérieux !

Stephen Strange sorti, Starrett décroche son téléphone...

Dans un appartement de Greenwich Village situé face à la maison de Strange, un autre téléphone sonne.

RRING

Le minuscule studio est bourré d'équipements électroniques. Les deux hommes qui l'occupent épient depuis des semaines le Dr Strange.

Ici Gillis !

Oui. Tout se passe comme prévu.

« Sanderson y est. Il va placer le micro comme prévu. »

Tandis que Gillis parle...

... une sonnette retentit, à laquelle répond Wong.

Régie des téléphones.

On nous signale des ennuis dans le quartier. Nous vérifions les lignes.

Notre appareil fonctionne très bien.

J'ai des ordres.

Suivez-moi.

Formidable ! Me voilà sur les lieux !

La boîte de connexion est ici.

Tiens ! La lumière ne marche pas. Attendez-moi ici.
Hé !
Quelle puanteur d'égout !
KLIK
KLIK

D'où vient cette odeur ? Et cette lumière, que... ?
NON !
AARRG

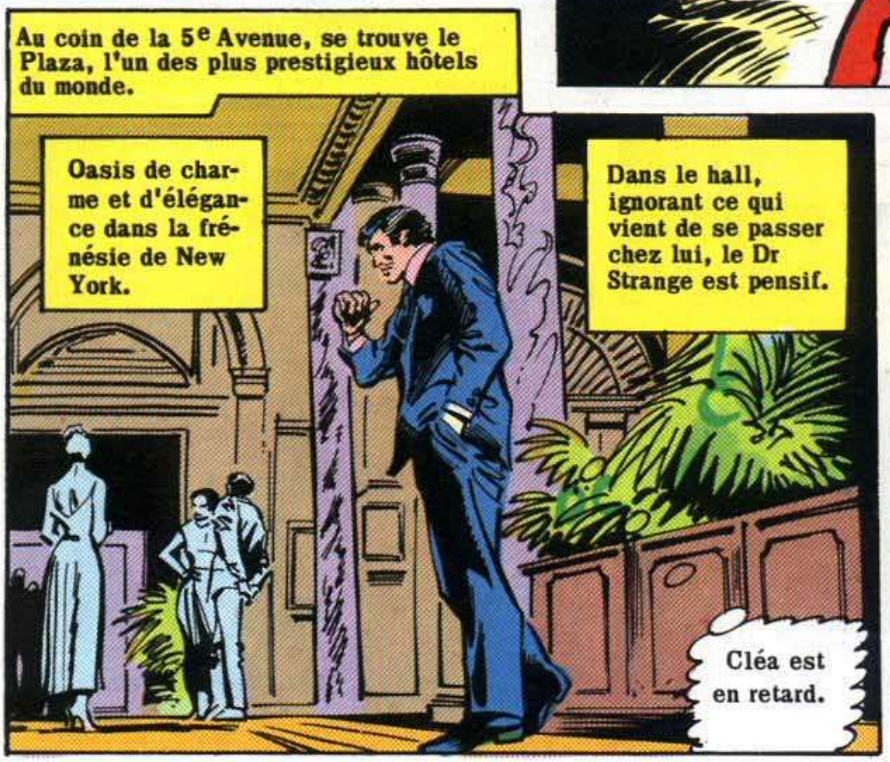
Au coin de la 5e Avenue, se trouve le Plaza, l'un des plus prestigieux hôtels du monde.
Oasis de charme et d'élégance dans la frénésie de New York.
Dans le hall, ignorant ce qui vient de se passer chez lui, le Dr Strange est pensif.
Cléa est en retard.

Ca ne lui ressemble p ... Hein ?
Navrée !

Je n'ai pas encore l'habitude de la circulation. M'avez-vous attendue longtemps ?
Pas très.
Vous êtes... ravissante.
Merci.

J'en ai le souffle coupé.
Vous êtes un flatteur, Stephen.
Bienvenu, Dr Strange.

A table, il lui raconte sa visite au Globe tandis qu'elle lui parle de sa matinée.
Dans le ton de Cléa, il y a une amertume sous-jacente...

Le Dr Strange l'a constaté et il est bien décidé à en connaître aujourd'hui la raison.
Cependant, en ville...
Starrett, il y a des complications.

« Sanderson n'est toujours pas de retour... »
« Et Sara Wolfe, la secrétaire de Strange, arrive ! »

Wong, c'est Sara !
Wong ! ?
Pas de réponse !

Pourtant, il devrait être là !
Il a dit qu'il me montrerait la maison...

... et me dirait...
... où je peux aller et où je ne peux pas.

Il est peut-être ici !
KLIK !
La lumière ne marche pas !

Je ferais mieux de remonter...
AAAIII--- ! ! !

Cependant. . .
Tu as à peine mangé, Cléa.
Oui...
Ca va ?
Bien sûr !
On dirait que...
... quelque chose vous trouble. J'aimerais vous aider...
M'aider ! Alors que vous êtes...
... la cause de mon trouble !
Cléa !
C'est sérieux.
Bien plus que je le pensais !
Si au moins je savais ce qu'elle a...
Mais j'attendrai qu'elle me le dise de sa propre volonté.
Ces pièces d'or...
... devraient régler l'addition...
... et calmer les...
... éventuelles rancunes.
Excusez-moi.
Une querelle d'amoureux ! Comme c'est romanesque !

Elle court sans but ni direction, poussée par un besoin de fuir.

Autour d'elle, la réalité se confond avec les souvenirs à la fois plaisants et terrifiants de la dimension qui l'a vue naître.

Malgré son apparence, Cléa n'est pas humaine ni enfant de la Terre. Bien qu'elle y vive depuis un certain temps, elle s'y sent toujours étrangère.

Dans son monde, il n'y a pas de voitures, et il y a relativement peu de gens.

Oh !

HONK!

SCRREEE

La Terre, avec ses immeubles, ses machines...

... l'oppresse.

Soudainement, elle ne peut plus...

... supporter cet endroit...

Elle voudrait le fuir...

Cléa !

S... Stephen...

Elle tente de parler, mais les mots ne lui viennent pas. Elle n'a que des larmes brûlantes et des sanglots qui secouent son corps mince et vigoureux.

Lorsque Cléa s'est un peu calmée..

Ca va ?

Oui...

Venez.

Bientôt, dans la tranquillité de Central Park. . .

J'ai honte. Je suis la fille aînée d'Orini, vassal de Dormammu. Comment ai-je pu me conduire aussi lamentablement ?

Ce n'est rien.

J'ai tout abandonné pour être avec vous... ma puissance, mon père...

Quoi qu'il arrive, je ne pourrai jamais retourner chez moi.

C'est difficile à dire, mais, Stephen... je ne peux plus...

... être votre disciple.

Trop souvent, je vous ai fait défaut dans un combat, vous obligeant à amoindrir votre puissance et votre concentration pour venir à mon aide.

Vous comptez sur moi pour vous aider, mais je ne suis pas assez forte.

Je me dis qu'un jour, dans une bataille, vous voudrez me sauver et que vous vous ferez tuer en essayant.

Je vous aime de tout mon cœur et de toute mon âme, Stephen...

Si... si vous voulez de moi...

... je resterai votre amante... mais pas votre disciple.

Vous venez de me convaincre que mon choix était le bon.

Je comprends vos sentiments, mais je vous en prie, Cléa...

... ne prenez pas de décision définitive !

Parlons-en davantage !

L'après-midi passe...

... et à Greenwich Village, où les spectacles les plus insolites sont quotidiens, arrive une calèche élégante.

Au même moment, devant la porte d'entrée du Dr Strange...

Ouvrez là-dedans, bon sang ! Sinon j'appelle la police !

Ce cinglé va se blesser...

... en frappant aussi fort !

Vous ne m'empêcherez pas d'entrer !

Je n'en ai pas l'intention, Starrett.

Hein ?

Que faites-vous ici ?

Un de mes hommes est chez vous depuis des heures...

... et il ne sort pas !

Je vais chercher...

... Wong ou Sara, Stephen...

Peut-être sont-ils au courant.

Cet homme, comment a-t-il réussi à entrer ?

Il était en mission.

Quelle mis...

Démons de Denak !

Que... ?!

EEEAAK

Ce cri... c'était Cléa !

Elle semble être effrayée !
Vos vêtements ! A la minute où nous sommes entrés...
... ils ont changé !
« Nous » ?
Starrett !

Je vous conseille de partir... immédiatement !
Ah oui ? Alors...
... il faudra me jeter dehors !
STEPHEN
Je... Cléa !

Ca venait de la cave.
Je sens une malfaisance dans toute ma maison.
Cela augmente ici...

Ecoutez-moi, Starrett...
... restez dans ce vestibule !
Comme vous voudrez.
N'y compte pas !

Quelle force mystique peut avoir franchi les défenses de ma demeure ?
La lumière... !
Par le Vishanti !

Stephen... Au secours !
Mes pouvoirs n'arrêtent pas ce monstre !
En effet, poussière humaine.
Bientôt, mage, ce sera ton tour de tomber devant la puissance...
... du N'Garai !
Cette mare de feu liquide... C'est un Sa'Arpool, portail mystique donnant sur la dimension du N'Garai.
Cette créature doit être l'un des antiques Dieux-Démons.
Mais comment cette engeance démoniaque a-t-elle pu entrer dans mon saint des saints ? Cela dépasse la compréhension...

Je dois libérer Cléa. Elle m'aidera...

... à sauver les autres.

Les Crocs de Farallah devraient y arriver.

Le démon hurle de rage et de souffrance quand son tentacule est tranché. La première victoire est facile...

Trop !

Tu as osé détruire ma servante Shialmar. Et maintenant, tu blesses l'un de mes immortels !

Pour cela, tu souffriras !

« Tu désireras... »

... ardemment la mort !

Le démon nous lance les meubles. Le Bouclier des Séraphins va nous protéger.

Vous n'êtes pas blessée, Cléa ?

Je suis indemne ... mais il me faut un moment pour reprendre des forces.

J'ai voulu sauver les autres.

J'ai échoué !

Vous avez pensé à moi avant de vous occuper des autres !

Dans le bureau du Dr Strange. . .
... Starrett est impressionné.

Quelle maison ! Malheureusement, je n'ai pas d'appareil photo.
Je me demande ce qu'il y a...

Hé !
PLEEP

Stephen !
Eloignez-vous, Cléa !

Du gouffre montent. . . trois choses qui furent des êtres humains mais qui sont maintenant. . .
. . . les esclaves du N'Garai !
Voici l'ennemi, mes enfants de la nuit. Gardez la fille en vie mais...
... tuez l'homme !

Je ne peux utiliser contre eux...
... des sortilèges mortels. Je vais les aveugler...
... avec les Bandes Cramoisies de Cyttorak !
Non ! Ils me les renvoient !

C'est moi qui suis immobilisé...
... par les chaînes mystiques.

Vite ! Le contre-sortilège !
Mais le démon passe déjà à l'attaque.
Ma... jambe !

J'ai... si froid !
Stephen !
Cela m'engourdit...
Les forces me quittent... Mes sortilèges sont faibles.

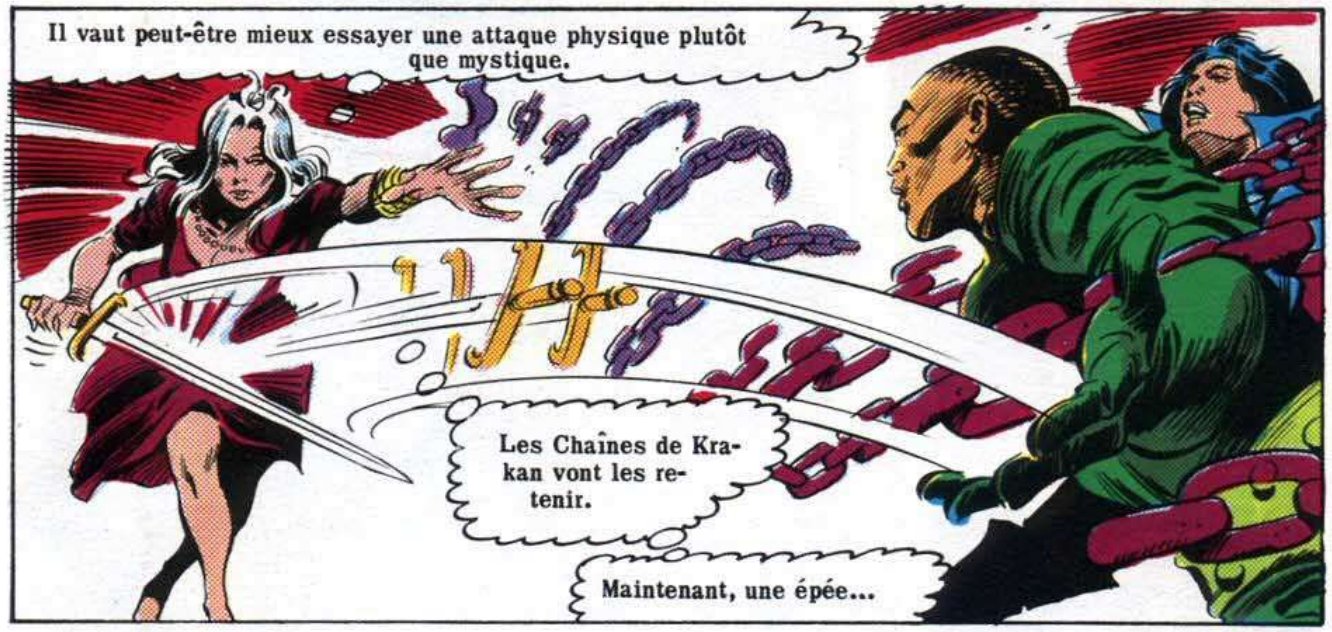
Il vaut peut-être mieux essayer une attaque physique plutôt que mystique.
Les Chaînes de Krakan vont les retenir.
Maintenant, une épée...

Je ne suis plus...
... une grande sorcière...
... mais je sais me battre !

Merci, Cléa ! Mon manteau de Lévitation va nous mettre hors d'atteinte !
Nous renonçons, Stephen ?

Non. Nous respirons un peu.
Le temps de réfléchir et d'élaborer un plan.
Il existe une formule pour obturer ce Sa'Arpool, mais elle est ancienne et obscure dans mon esprit.

Elle est dans le livre du Vishanti, dans mon bureau. Ma forme astrale peut s'y rendre mais mon corps restera sans défense.
Pourras-tu le protéger, Cléa ?
Oui.

Bien.
Vous pouvez compter sur moi...
... mon bien-aimé !

La forme astrale du sorcier...
... passe à travers les murs jusqu'à son bureau où elle trouve...
Jack Starrett ! J'aurais dû prévoir cela !

Ce livre s'est ouvert tout seul !
Le livre du Vishanti contient tous les enchantements et les contre-sortilèges.

Tout en parcourant cet ouvrage, Strange essaie de ne pas penser à Cléa qui lutte pour leurs deux vies.

Cléa, qui est lentement mais inexorablement obligée de céder du terrain. Elle s'est bien battue mais elle et le démon N'Garai savent tous deux qu'elle ne tiendra plus bien longtemps.

Cependant. . .

J'ai trouvé !

Je dois faire vite !

D'un ordre mental, le mage appelle une dague d'argent.

Hé !

J'ai fait tomber...

... cette boule !

Starrett, vous devenez...

... nuisible !

La boule ! Elle est remontée et ce couteau fou me poursuit !

Je veux sortir !

La dague empruntera le chemin traditionnel ...

Quant à moi, je prends celui-ci !

Tu t'es protégée des enchantements...
... mais pas des attaques physiques !
Unngghh !
Vite !
« Sara ».
Tu es aussi vulnérable...
... que Cléa !
Que le démon meure...
... que Sara vive ...
... libérée du N'Garai !
Maintenant, cet homme...
... et enfin, Wong !
Mais ce n'étaient que les...
« ... préliminaires ! »
Maintenant vient la véritable...
... épreuve !
Je résisterai, Strange. Tu es faible.
Je gagnerai !

Strange ne dit rien. Il dispose les autres et lui-même autour du Sa'Arpool. Seuls Cléa et lui sont vraiment conscients de ce qui se passe et elle donne volontairement ce que le mage est forcé d'arracher aux autres ... la force de vie, leur âme.

Il lance un ordre dans une langue aussi ancienne et universelle que le temps. Du feu d'argent jaillit de sa main droite vers Sara, Wong, Sanderson, Cléa, pour revenir finalement...

... à sa main gauche.

Par tout ce qui fut, est ou sera...

... je te le dis...

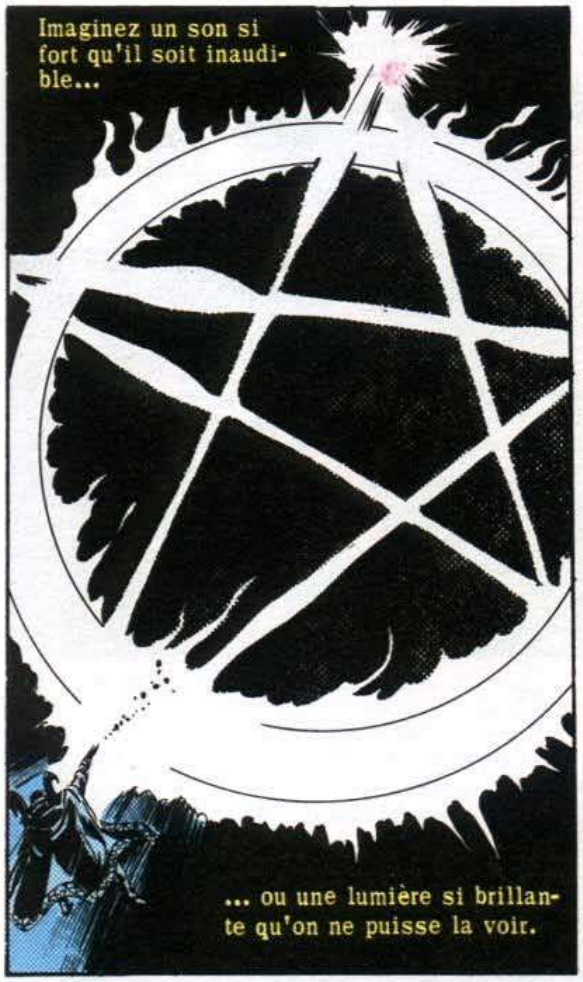
Imaginez un son si fort qu'il soit inaudible...
... ou une lumière si brillante qu'on ne puisse la voir.

Imaginez la vie, pure, belle, au-delà de la compréhension.
Une force capable de façonner ou de détruire un univers.
Une force qui bannit totalement le mal et l'obscurité de l'âme.

Une force manipulée par un sorcier...
... et qui bannit un démon immortel et maudit.

Ohhhhh...
Je me sens si faible... si vidé...
Vous avez été très courageux.
Laissez-moi vous réconforter !
Nous sommes tous indemnes.

Ca ne peut être réel.
Vous avez vu ?
Je ne veux pas y croire.
Il y a beaucoup de choses qui nous dépassent.

Ce que vous avez fait...
Quelqu'un devait le faire.
C'est vrai...
... il vaut mieux ne pas fouiller...
... dans votre vie !

Cette leçon me servira !
Le Daily Globe vous laissera tranquille.

Remontez, Wong va vous servir à boire.
Bientôt, tout ceci ne sera plus qu'un mauvais rêve.
Est-ce que ce portail ne s'ouvrira plus jamais ?
Je ne suis sûr de rien.

J'ignore comment cette entité a pu faire irruption dans ma maison. Mais je veux le savoir.
Merci.
Mes capacités ne sont qu'une fraction des vôtres. Je ne peux m'empêcher de douter...
... et d'avoir peur.
Je suis fier de vous, Cléa.
Je comprends.
Mais les doutes engendrent des questions d'où jaillit la connaissance de l'illumination.

Vous avez le don de trouver les mots.
Je serai...
... amante... et disciple.

Ce soir, la disciple a assez travaillé...
... mais l'amante...
... n'est pas fatiguée !
FIN

KAZAR
RÉCEMMENT PARU
Collection
SUPER - STAR
format 18 x 26
présentation de luxe.
12, 00 F
N° 4
LE GOUFFRE
INFERNAL

Stan Lee PRÉSENTE :

DR. STRANGE, MAÎTRE DES ARTS MYSTIQUES

Scénario-David Michelinie Dessins-Kerry Gammill

TRIADE SIBYLLINE

Je n'ai jamais aimé la foule, Cléa. Mais je ferais...
... n'importe quoi pour te donner satisfaction.
Pour Rome, embarquement porte 4.
Allons-y vite !
FLIGHT NO. TIME
274 LONDON 5:10
218 PARIS 5:25
NOTICE

Mon accord pour ce voyage n'est pas dû qu'à mon indulgence. Je sens dans son aura psychique une sorte de trouble...
DÉTECTEUR DE MÉTAUX
Quoi ?
BZZZZZZZZZZ
Monsieur, voudriez-vous enlever tout ce que vous avez sur vous comme objets métalliques et les placer ici ?
GATES 1-6

Bien volontiers, miss.

Hein ? Mais que...
BZZZZZZ

Le sortilège qui cache l'Œil d'Agamotto aux regards curieux ne le protège pas ...
...des machines indiscrètes.
En effet.

Que se passe-t-il ?

Rien, monsieur l'agent. En me dépêchant, j'avais complètement oublié ...

... ma médaille de Saint Christophe. Je la porte toujours en voyage !

SAINT CHRISTOPHER

Enfin...

Ce sortilège d'illusion pour dérober l'Œil était adroit.

J'aurais dû y penser avant que ce soit nécessaire.

TIME THE NEW ROME

Mais merci tout de même.

Un moment plus tard, l'avion quitte la piste d'envol et se dirige vers l'est.

Cléa observe les nuages. Elle ferme à demi les yeux, perdue dans une rêverie vague ...

... et sombre bientôt dans le sommeil.

«Cléa, ma sœur, entends-moi. »

En dormant, son esprit s'ouvre.

« Notre survie à tous dépend de ta confiance. »

L'histoire rêvée se poursuit : « Je suis Sibylla, fondatrice d'un ordre de prophétesses appelées les sibylles. J'ai commencé comme voyante à Rome, il y a plus de 2 000 ans. Mais ma célébrité s'étendit bien au-delà de cette noble ville.»

« Elle atteignit même le séjour des dieux. Je fus appelée au temple de Diane et d'Apollon où l'on me dit que j'avais été choisie... »

«...pour communiquer leurs oracles au peuple. »

« Je me pliai fièrement à cette vocation durant le reste de ma vie, faisant connaître les avertissements et les présages des dieux. »

« Mais un jour, ma vie terrestre touchant à sa fin, Apollon m'apparut, m'offrant une place à l'Olympe en récompense de mes services. Je refusai. »

« Estimant que le monde avait encore besoin de sibylles, je demandai à rester. »

« Apollon me donna satisfaction.Il permit à mon esprit de survivre en se séparant de mon corps qui tomba en poussière.»

« Durant des siècles, j'habitai le temple, guidant chaque nouvelle sibylle.»

« Tout se passait bien. »

« Puis, l'ordre des sibylles commença à dépérir. La dernière sibylle ... »

«...Thaleia, était folle. Elle présentait ses propres visions comme des arrêts des dieux. »

« La foi dans les sibylles déclina rapidement et quand Thaleia se suicida en s'empoisonnant, l'ordre mourut avec elle. »

«Mais Apollon n'était pas satisfait car l'ultime prophétie, l'Oracle Noir, restait à annoncer. Quand le moment vint, une triade faite des pouvoirs joints de trois sibylles, devint nécessaire pour détourner la catastrophe. »

« Alors Apollon scella l'esprit de Thaleia et son pouvoir dans mon cadavre dans l'espoir que, lorsque viendrait le moment de l'Oracle Noir, la dernière sibylle se rachèterait.»

5

« Les années passèrent, Thaleia et moi étions inchangées et immuables...»

«... jusqu'à ce qu'Apollon nous fasse savoir, il y a quelques jours ... »

«... que le temps de l'Oracle Noir était venu. »

« Je me mis donc à la recherche d'une femme qui pourrait être la troisième sibylle. Cette femme devrait être forte, sensible, puissante et pleine de ressource. »

« Tu es cette femme, Cléa ! »

« J'ai implanté dans ton esprit l'impulsion de faire ce voyage...»

« ... qui te rapprocherait de moi...»

«... afin que tu puisses entendre mes paroles.Cléa... Cléa...»

...Cléa !

Q...quoi ? Oh, désolée ! J'ai dû m'endormir !

6

Bienvenus à Rome !
Tu semblais presque en transe, Cléa.
Tu te sens bien ?

J'ai fait un rêve. Il paraissait très réel... très troublant.

Mais le spectacle qu'ils découvrent dans le hall de l'aéroport les trouble plus encore.
Des centurions armés de fusils !
Il faut lancer un sortilège de protection avant que...
Avant ... Ceci ?
Un nimbus nous enveloppe.
Ou alors...

...ceci !
Où sommes-nous ? Nos vêtements de ville ont fait place à nos costumes mystiques !
Je reconnais ce temple, Stephen !

Voici la grotte de la sibylle. C'était dans mon rêve. Entrons !
Oui, mais avec prudence !

Bientôt...

Des visages se forment dans ces vapeurs.

Le passé semble palpable dans cette caverne. Il y a à l'œuvre des forces noires ici et nous devons ...

Soudain, surgissant de la brume...

Meurs, Sarrasin ! Pour l'empire de Tiberius Exeter.

Je dois le stopper !

Mon sortilège passe à travers lui !

Mais, alors même que le guerrier fait feu...

Il se dissipe... comme ... un fantôme !

Non , sa présence était bien réelle !

Nous devons en savoir plus.

Je vois une lumière devant nous.

Et, une fois arrivés au fond de la grotte ...

Un cadavre ! C'est Thaleia !

Je sens un pouvoir dans ce corps. Serait-ce lui qui nous a amenés ici ?

8

Non. C'est moi.
Qui...?
Ta maîtresse me connaît comme Sibylla. Si tu veux m'ouvrir ton conscient, tu me connaîtras, toi aussi.
Abaisse tes enchantements défensifs. La connaissance ne vaut-elle pas ce risque ?
Lentement, le Dr Strange laisse la femme masquée introduire ses doigts mentaux dans sa conscience, et ils amènent avec eux ...
... des images ! Je fais le même rêve que Cléa.
Ecoute-moi.
Ta disciple joue un rôle vital dans la continuation même de ce monde qui risque de s'effondrer dans l'accomplissement de ...
...l'Oracle Noir.
Cette caverne est le nexus de toutes les réalités. Elle existe ici, dans la tienne, où l'empire romain s'est effondré au Ve siècle ...
9

«...tout comme elle existe dans une autre réalité où l'empire n'est pas mort. Il a grandi et s'est développé, conquérant finalement le monde entier. »

« Cette Rome-là s'est alors étendue vers l'espace, triomphant des peuples de toutes les planètes. La conquête était devenue sa religion. »

« Mais bientôt, il ne resta plus rien à conquérir et une ère de décadence commença. Le courage céda le pas aux frivolités. »

« Le grand conseil, présidé par le jeune empereur Tibérius Exeter et par le sorcier Xennus, décida de chercher de nouveaux mondes à conquérir. »

« Sans succès.»

« Alors, la malfaisante déesse Livilla leur apparut et leur parla du nexus des mondes, des myriades de réalités qui n'attendaient que d'être conquises. Il y avait un instant précis où le nexus pourrait être rompu...C'était le temps de l'Oracle Noir ! »

Ce moment est venu. L'apparition qui vous a attaqués n'est qu'un début et notre seule défense serait la formation d'une triade faite des consciences unies de trois sibylles. Je serais la première...

... Thaleia la seconde et toi, Cléa, la troisième et la plus puissante du trio.

Acceptes-tu ce défi ?

Oui.

Tu es brave, et digne d'être une sibylle.

Prends place et prépare-toi à notre union.

Le silence entre dans la caverne. Les trois femmes assises commencent à briller...

... de minces tentacules de lumière les joignent entre elles et un grondement profond commence à chasser le silence.

Le Dr Strange regarde les yeux de celle qu'il aime, briller comme les rayons du soleil. Il se sent... oublié.

Mais s'il ne peut être partie prenante dans ce conflit, le mage peut du moins jouer le rôle d'une sentinelle grâce à l'Œil d'Agamotto qui lui permet d'observer la progression de l'ennemi.

Au royaume de l'ennemi en question ...
Devons-nous poursuivre cette conquête, Xennus ?
Oui, Tiberius Exeter.
Nous le devons.

Bientôt, le nexus sera à son point le plus fragile.
Avec les pouvoirs que me donne Livilla, je briserai la triade des sibylles.

Quoi ? Cet homme, c'est un magicien. Alors les sibylles ont un protecteur !

Mais pas pour longtemps !
Deux faisceaux jaillissent ...
... des yeux du sorcier...

... et forment ...
Une nécrosphère ! Je ne sais à quoi elle peut servir...

CHROOF
...mais je ne prendrai pas de risques. Je vais la détruire... Agh !

La sphère était faite de poudre empoisonnée qui s'infiltre dans mes pores. Cela... m'étouffe ... !
12

Excellent ! Le magicien a été pris par surprise !

Son monde va être à nous.
Bien... alors c...continue !

Et c'est ainsi que ...
Prépare tes troupes, Varus.

Mais à ce même moment, à un monde de là ...
Mon sortilège de purification opère ...

Quoi ? Non, tu ne m'échapperas pas si facilement, enchanteur !

La brume s'épaissit... elle sent... la mort.

Ça ne peut être que l'œuvre de Xennus ...
...le magicien dont parlait Sibylla. Je dois réagir !

Puissant Œil d'Agamotto ! Aide-moi à trouver Xennus...
«... et à l'attirer à moi, de gré ou de force... »
Par Shaksa !
... dans un troisième plan d'existence où nulle vie innocente ne risquera de pâtir de cette guerre.
Arrh ! Comment peux-tu m'arracher à mon grand moment de triomphe ?
Je vais te mettre en pièces !

Dans le temple des sibylles ...
Je n'ai jamais senti en moi un tel pouvoir. Je réalise ce qu'est mon potentiel.
J'adore cela.
La jonction est effectuée.
Ecoute-moi, Apollon ! Ecoute-moi, Diane ! Nous sommes prêtes à être vos armes. Utilisez-nous !
Oui !
Oui !
Dans la caverne, les forces magiques grondent et crépitent. Soudain, Cléa s'interroge sur...
Stephen ?
Le mage est occupé ailleurs.
L'enchantement de Xennus m'épuise...Je dois le...
...repousser...
15

...ainsi !
L'enchantement se retourne et je suis enchaîné par mes propres incantations !

Capitule, sorcier !
Jamais ! Mes capacités mentales restent intactes. Je peux...
...toujours lancer...

... des sortilèges ! La nouvelle sibylle est la plus vulnérable. J'écraserai son âme !

Cléa souffre ...

...et Strange est furieux !
Assez ! Tu as surestimé ton pouvoir !
Je te bannis sur un plan où tu ne nuiras plus à personne.
Xennus disparaît bientôt dans les ténèbres et le néant.

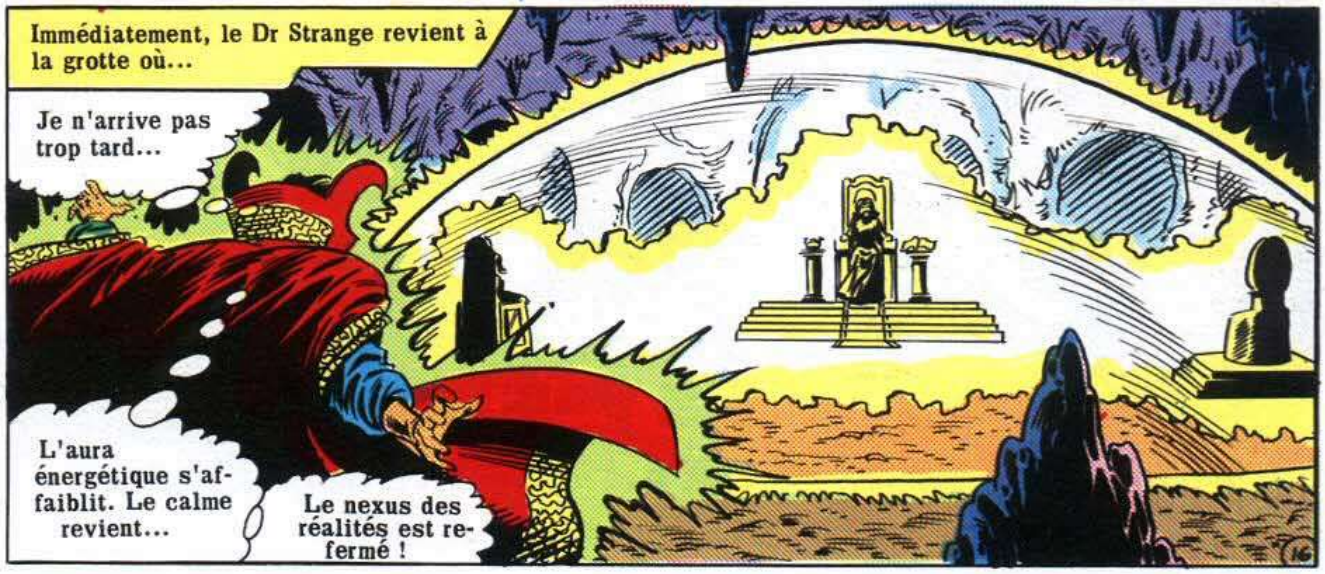
Immédiatement, le Dr Strange revient à la grotte où...
Je n'arrive pas trop tard...
L'aura énergétique s'affaiblit. Le calme revient...
Le nexus des réalités est refermé !

Dans le ciel, le soleil apparaît. Signe d'amour et d'espoir. C'est l'aube d'un nouveau jour... Un jour qui verra un homme et une femme, heureux du bien accompli, poursuivre leur chemin la main dans la main.

ARÉDIT PRÉSENTE !
L'ATTRACTION DE L'ANNÉE !...
Captain Carotte
ET SON FABULEUX
ZOO CLUB
CAPT. CAROTTE
PORCIFER
AMÉRICANICHE
PLASTICANARD
ABRACHATABRA
CARAPAX
Captain Carotte
ET SON FABULEUX
ZOO CLUB
SCENARIO ROY THOMAS
DESSINS SCOTT SHAW
ARTIMA COLOR
DC
SUPER STAR
UNE ÉQUIPE PEU BANALE PARODIANT LES PLUS CÉLÈBRES SUPER-HÉROS AMÉRICAINS.
DE L'HUMOUR ET DE LA LOUFOQUERIE À GOGO !
UN ALBUM COULEURS DÉLIRANT AUX GAGS FOUS, FOUS, FOUS.
EN VENTE PARTOUT !
DU JAMAIS VU DANS LA B.D. !

ISBN 2-7346-0169-9